



# Kurzanleitung ZMI-Client Erstinstallation

Damit Sie ZMI-Client installieren können benötigen Sie:

## 1 Variante über ZMI-Setup.exe

- Den Lizenzschein
- Den Download-Link für das selbst entpackende Archiv ZMI-Setup.exe
- Eine aktive Internetverbindung
- Ihre VereinsNr
- Ein Passwort welches Sie sich ausdenken dürfen, sollte mindestens 8 Zeichen lang sein.
- Ihre Emailadresse für die Datenschutzerklärung

Nach dem Download starten Sie ZMI-Setup.exe und bekommen einen Dialog wohin ZMI-Client entpackt werden soll.

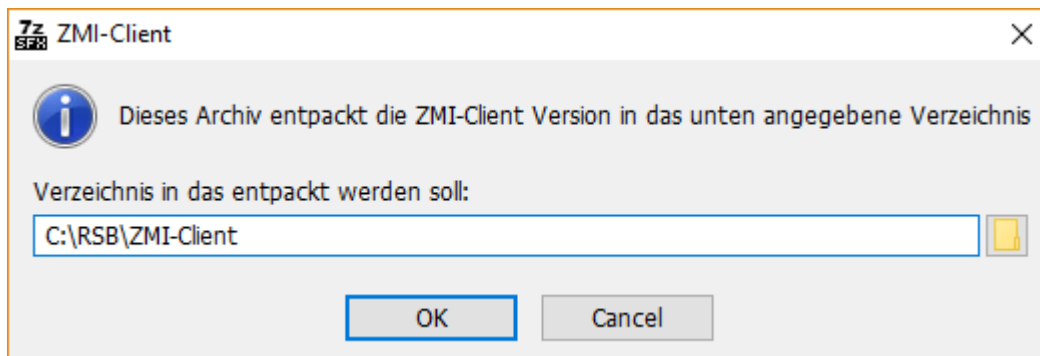

Sie können gerne auch einen anderen Pfad verwenden. Es gelten folgende Bedingungen:

- Im Zielordner müssen Sie Schreibrechte haben
- Das Ziel darf kein Netzlaufwerk sein
- Der Zielordner darf kein Synchronisationsordner sein

Es startet gleich danach automatisch das Programm ProgrammUpdate.exe, welches alle fehlenden Dateien vom Server abrufen.

## 2 Variante über ZMI-Setup.zip

Entpacken Sie zunächst das ZMI-Setup.zip auf ein lokales Speichermedium wie z.B.: lokale Festplatte C:\RSB\ZMI-Client oder auf einer externe USB Festplatte. Sie können auch einen USB-Stick verwenden. Wenn Sie mobil arbeiten wollen, sollten Sie lieber eine externe Festplatte verwenden. Externe Festplatten sind deutlich robuster wie USB-Sticks.

Sie benötigen:

- Den Lizenzschein
- Eine aktive Internetverbindung
- Ihre VereinsNr
- Ein Passwort welches Sie sich ausdenken dürfen, sollte mindestens 8 Zeichen lang sein.
- Ihre Emailadresse für die Datenschutzerklärung

Im Installationsverzeichnis führen Sie einmalig **ProgrammUpdate.exe** aus damit sichergestellt ist, dass alle Dateien aktualisiert werden.

Name	Änderungsdatum	Typ	Größe
Archiv	22.10.2019 10:39	Dateiordner	
Archiv_demo	22.10.2019 11:33	Dateiordner	
Backup	22.10.2019 10:39	Dateiordner	
Datenbank	22.10.2019 10:39	Dateiordner	
Dokumentation	22.10.2019 10:39	Dateiordner	
FB_embed	22.10.2019 10:39	Dateiordner	
FB30	22.10.2019 10:39	Dateiordner	
frReports	22.10.2019 12:40	Dateiordner	
Intern	22.10.2019 10:39	Dateiordner	
Media	22.10.2019 11:38	Dateiordner	
SEPA	22.10.2019 10:39	Dateiordner	
Auswertungen.ini	16.11.2019 12:50	Konfigurationsein...	5 KB
Datenschutzerklärung.rtf	16.08.2019 10:02	Rich Text Format	1 KB
History.rtf	09.08.2019 14:49	Rich Text Format	186 KB
libeay32.dll	06.05.2019 11:36	Anwendungserwe...	1.344 KB
msvcr100.dll	28.04.2015 12:03	Anwendungserwe...	756 KB
<b>ProgrammUpdate.exe</b>	13.05.2019 10:48	Anwendung	10.954 KB
ProgrammUpdate.ini	22.07.2019 17:05	Konfigurationsein...	1 KB
ssleay32.dll	06.05.2019 11:36	Anwendungserwe...	330 KB
TeamViewerQS_de.exe	11.06.2019 13:47	Anwendung	17.101 KB
Update.inf	11.09.2019 16:31	Setup-Informatio...	25 KB
ZMIClient.exe	11.09.2019 16:10	Anwendung	86.660 KB
ZMIClient.ini	07.11.2019 12:39	Konfigurationsein...	1 KB
ZMIClient_Forms.ini	16.11.2019 12:50	Konfigurationsein...	1 KB

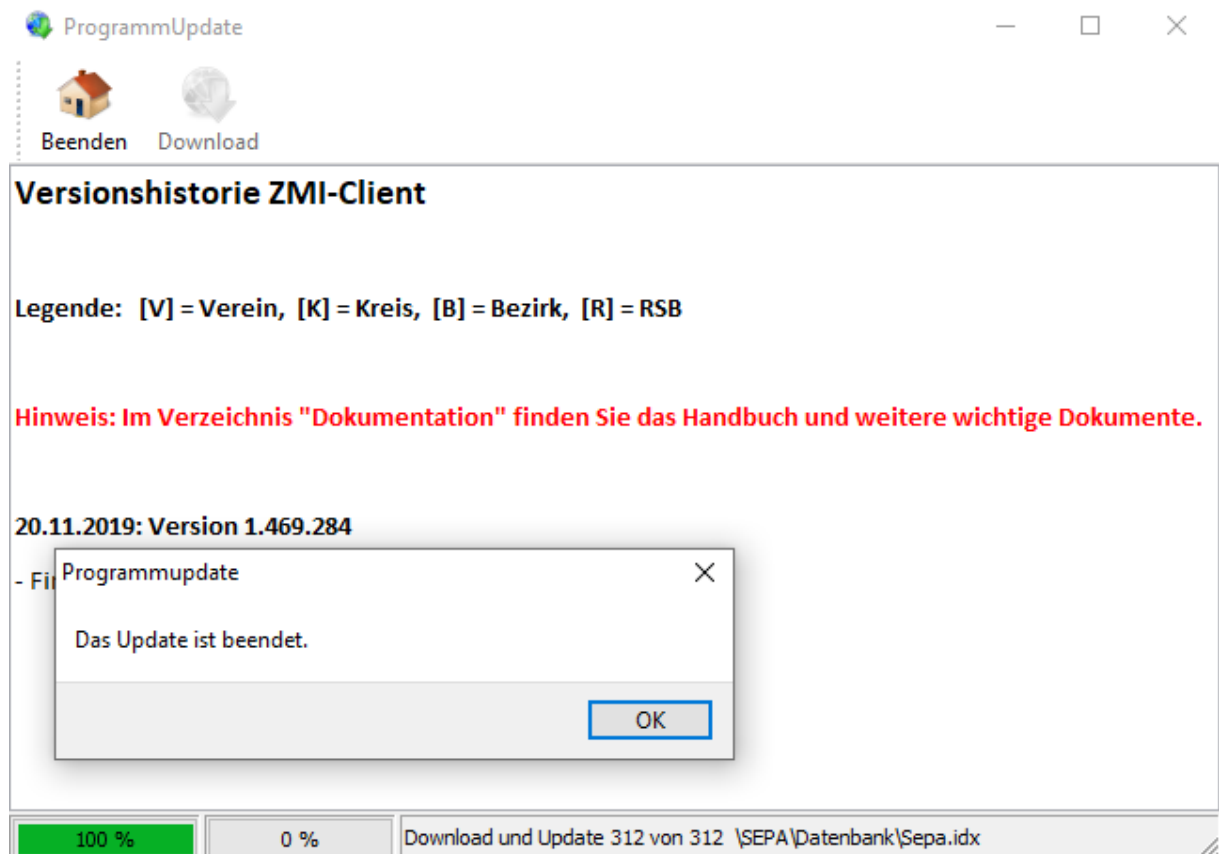

Wenn Sie die Meldung mit OK bestätigen wird ProgrammUpdate.exe beendet und ZMI-Client gestartet. Da noch keine Datenbank angelegt ist, müssen Sie, je nachdem welche Instanz (Verein, Kreis oder Bezirk) Sie installieren wollen, dessen Nummer eintragen. Die Lizenznummer entnehmen Sie aus dem Lizenzschein. Das Passwort dürfen Sie selbst bestimmen.

frWillkommen

Beenden

Willkommen Log

### Willkommen bei der ZMI-Client Version

Um die ZMI-Client Version nutzen zu können, benötigen Sie Ihre ZMI-Lizenz und eine Internetverbindung.

Geben Sie ihre Lizenz Nummer und die dazugehörige Vereins- oder Kreis-Nummer ein und klicken Sie auf Download starten, um weiterzumachen.  
Der erstmalige Download kann je nach PC und Internetverbindung etwa 5-15 min dauern.

Instanznummer:  (Nummer vom Verein, Kreis oder Bezirk, passend zur Lizenz)

Lizenznummer:

Passwort festlegen:

Passwort bestätigen:

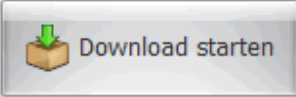

Ihre Eingaben werden überprüft. Als Nächstes müssen Sie der Datenschutzerklärung zustimmen.

Datenschutzerklärung

Datenschutzerklärung

### DATENSCHUTZERKLÄRUNG

Mitgliederverwaltungssoftware RSB-ZMI (ZMI-Client)

Wir freuen uns über Ihre Absicht, unsere gemeinsame Mitgliederverwaltungssoftware RSB-ZMI (RSB-ZMI) des Rheinischen Schützenbundes e.V. (RSB) zu nutzen. Der Schutz der Privatsphäre unserer aller Mitglieder ist für uns sehr wichtig. Aus diesem Grund legt der RSB auch hohe Anforderungen an die Datensicherheit und die Vertraulichkeit der personenbezogenen Daten unserer Mitglieder – sowohl der direkten Mitglieder (Vereine) wie auch deren unmittelbaren (Vereinsmitglieder) sowie unserer Untergliederungen aus Kreisen und Bezirken.

Bei der Nutzung unserer Mitgliederverwaltung, der Client-Version von RSB-ZMI, erklären sich alle Nutzer (Lizenzinhaber) bereit, die Datenschutzstandards des Rheinischen Schützenbundes anzuerkennen und unter den Grundsätzen der Rechtmäßigkeit der Verarbeitung nach Treu und Glauben, der Zweckbindung an die Grundsätze unserer Satzung, der Integrität und Vertraulichkeit, der Datenminimierung, der Richtigkeit, der Speicherbegrenzung, der Rechenschaftspflicht und natürlich auch der Datensicherheit mit der Mitgliederverwaltungssoftware zu arbeiten und alle Verpflichtungen aus der EU-Datenschutz-Grundverordnung und des Bundesdatenschutzgesetzes anzuerkennen. Auch die Rechte der Dateninhaber (Vereinsmitglieder) hinsichtlich der Verarbeitung ihrer Daten (Informationspflicht der Betroffenen, Recht auf Auskunft, Recht auf Berichtigung und Löschung, Recht auf Widerspruch der Datenverarbeitung) werden anerkannt. Wir weisen darauf hin, dass die Datenübertragung im Internet (z.B. bei der Kommunikation per E-Mail) Sicherheitslücken aufweisen kann. Ein lückenloser Schutz der Daten vor dem Zugriff durch Dritte ist beim Export der Daten aus RSB-ZMI und insbesondere bei dem Versand per Mail nicht möglich.

Datenschutzerklärung für

Funktionsärsamt:

Vorname:  Nachname:

E-Mail:

Wenn Sie der Datenschutzerklärung zustimmen, geht es weiter mit dem Anlegen der Datenbank und dem Download aller Daten, die der Verband für Ihren Verein gespeichert hat.

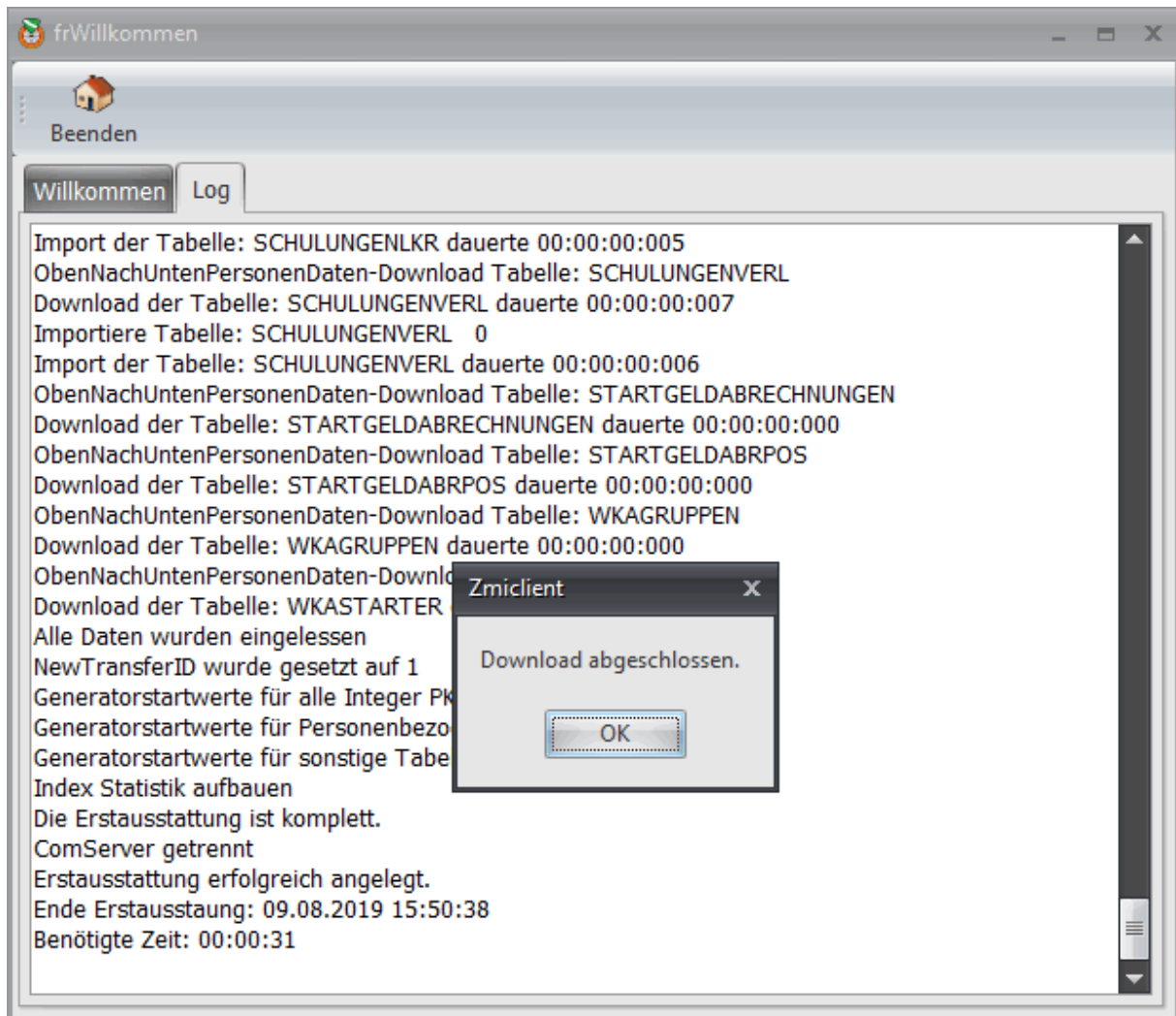

Abschließend können Sie auf Ihren Desktop ein Symbol anlegen lassen.

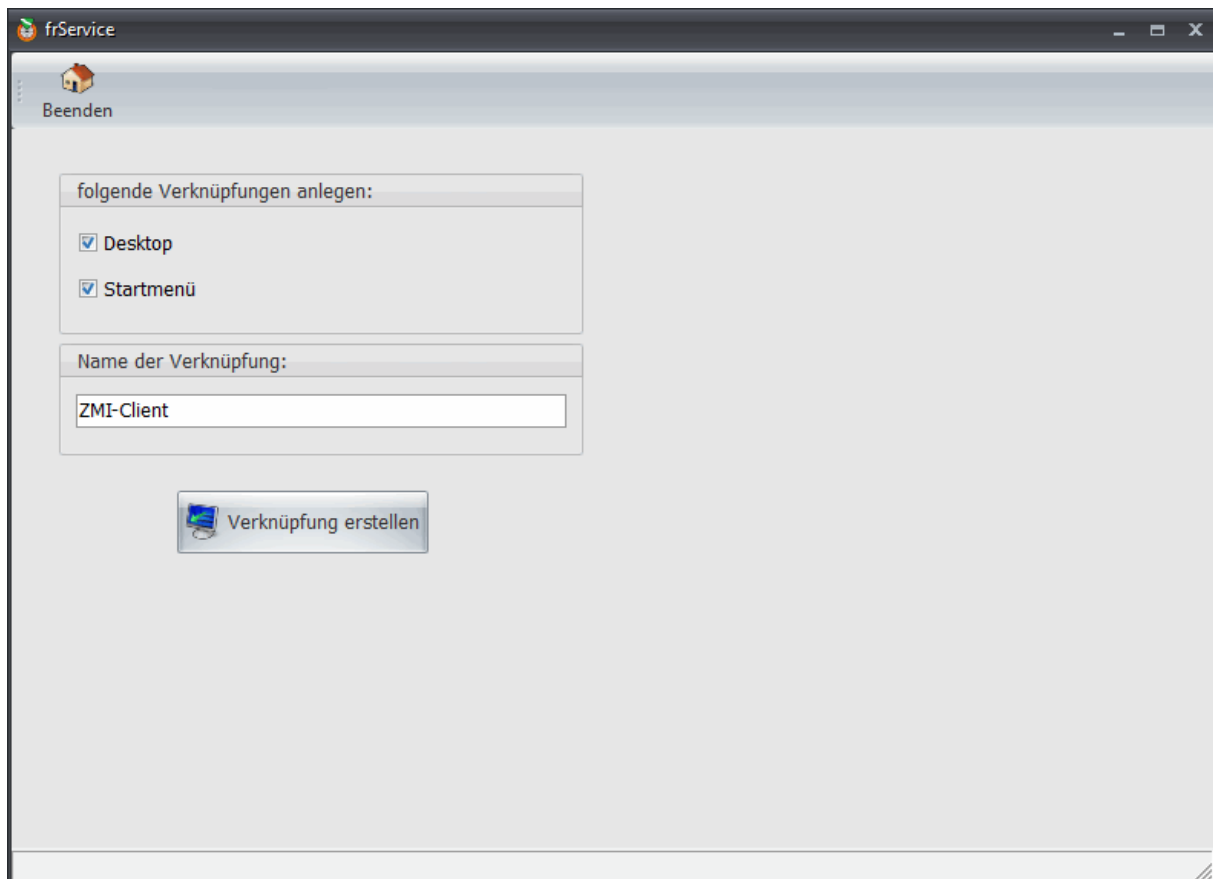

Die Installation ist damit vollständig abgeschlossen. ZMI-Client zeigt den Anmeldedialog.

## 2.1 Bekannte Probleme bei der Installation

Hier erfahren Sie auf welche Probleme Sie bei der Installation stoßen könnten.

### 2.1.1 Virens Scanner blockieren den Download

Es kommt manchmal vor, dass die Virens Scanner ZMI-Client als Bedrohung erkennen, da es Daten sendet. Genau dafür ist jedoch ZMI-Client gemacht, sodass die Mitgliederdaten vom Verein an den Verband weitergereicht werden. Deaktivieren Sie kurzfristig den Virens Scanner und probieren Sie es erneut. Sollte es funktionieren, tragen Sie eine Ausnahme in den Virens Scanner ein. Selbiges gilt für die Firewall.

### 2.1.2 Der Download geht durch, jedoch nicht der Abruf der Daten

Wir benutzen für die verschlüsselte Kommunikation den TCP Port 211. Für gewöhnlich sind Firewalls so konfiguriert, dass Ports von innen nach außen offen sind. Wenn Sie eine Firmen-Firewall nutzen, kann dies anders sein. In diesem Fall müssten Sie den Port 211 von innen nach außen frei geben. Was noch sein kann, ist, wenn Sie über ein Gast-WLAN-Zugang ins Internet gehen. Gastzugänge erlauben das Surfen, blockieren jedoch alle anderen Dienste. Verwenden Sie einen normalen WLAN-Zugang.